

1. Supervise el uso de este producto cuidadosamente cuando sea usado por, en o cerca de niños o personas con ciertas discapacidades.
2. Use este producto únicamente con el propósito para el cual fue diseñado y solamente según las instrucciones.
3. Mantenga la unidad alejada de superficies calientes.
4. No lo use mientras duermes o si estás adormilado/a.
5. No lo uses en exteriores, ni lo haga funcionar donde se esté administrando oxígeno.

## LEA TODAS LAS INSTRUCCIONES ANTES DE USAR EL REMOVEDOR DE APLICADOR/ MASCARILLA TRUE GLOW®

Al usar aparatos eléctricos, especialmente en presencia de niños, siempre debe tomar precauciones básicas de seguridad, entre ellas las siguientes:

7. Resistente al agua; puede usarse en la ducha, pero no puede ser sumergido en agua.El aplicador/removedor de mascarilla True Glow® no contiene ninguna pieza que pueda ser reparada/cambiada por el usuario.
6. No use este producto si está dañado.

### SENSIBILIDAD Y PRECAUCIONES ESPECIALES ACERCA DE LAS ÁREAS DELICADAS

El aplicador/removedor de mascarilla es una herramienta de belleza multifuncional. Permite limpiar la piel, aplicar y quitar su mascarilla facial. El aplicador/removedor de mascarilla True Glow® no es un aparato médico y no ha sido diseñado para tratar ninguna condición médica, tal como el acné.

Si usted está bajo el cuidado de un médico para cualquier condición dermatológica o si su piel es muy sensible, por favor, consulte con su médico antes de usarlo.

Se desaconseja compartir el aparato con otra persona; cada usuario debe tener su propio aparato.

Nota: Usar este producto para quitarse el maquillaje puede descolorar el cepillo. Sin embargo, esto no afectará su rendimiento.

Interrumpa el uso de este producto y llame a su médico en caso de dolor o incomodidad durante el uso.

Moje su cara y aplique una generosa cantidad de limpiador facial en el cepillo de silicona. No termine, enjuague la piel con agua y séquela con una toalla limpia.

## MEDIDAS DE SEGURIDAD IMPORTANTES

1. Wet your face and apply sufficient cleanser. Also apply a small amount of cleanser to the wet brush.
2. Twist the battery cover to the "OFF" position to turn on the unit to start using the silicone facial brush side of the device.
3. **Do not press the brush hard against your skin, as it will reduce the motion and effectiveness. Keep the brush in light contact and flush against the skin.**
4. Move the brush in a slow, circular motion around your face. **NOTE: Do not apply treatment close to the eyes to avoid risk of injury.**
5. When finished, rinse with water and you are ready to apply your facial mask.
6. Once you have cleansed your face. Use the spatula side of the tool to apply liquid mask.
7. Use the spatula to spread the liquid mask evenly on your face.
8. Once you are ready to remove the mask, use the silicone facial brush to cleanse and remove all of the product from your face.

**NOTE: USE FOR 10 SECONDS AT EACH LOCATION**



**STARTING THE MASK APPLICATOR + REMOVER**  
Twist the battery cover to the "ON" position to turn on the unit. One speed vibration. There is one speed operation.

**STOPPING THE MASK APPLICATOR + REMOVER**  
twist the battery cover to the "OFF" position to turn off.

## OPERATING INSTRUCTIONS

**NOTE:** The True Glow® Mask Applicator + Remover operates on 1 AAA battery (not included).

1. Insert batteries by twisting the device and slightly pulling it apart in order to place the battery in the middle of the device.
2. Install 1 AAA battery (not included) as per the markings in the battery compartment.
3. Once the battery is placed, twist the device back together until it is firmly closed.



### CARACTERÍSTICAS DEL APLICADOR/REMOVEDOR DE MASCARILLA TRUE GLOW®



**CEPILLO FACIAL DE SILICONA**  
permite limpiar la piel antes de aplicar la mascarilla. También use este lado para quitar la mascarilla fácil y rápidamente.

**ESPÁTULA**  
Use este lado para aplicar la mascarilla facial para un

aplicación manos libres, libre de gérmenes. La espátula se puede usar para asegurar que se está usando la cantidad justa de producto, y ayudar a que el producto dure más tiempo.

## INSTRUCCIONES DE OPERACIÓN

- NOTA:** El aplicador/removedor de mascarilla True Glow® requiere 1 pila AAA (no incluida).
1. Tuerza ligeramente la unidad y jale la cubierta para abrir el compartimiento de las pilas situado en el centro de la unidad.
  2. Instale 1 pila AAA (no incluida) en el compartimiento, respetando los signos de polaridad +/-.
  3. Una vez que la batería esté colocada, gire la unidad hasta que esté firmemente cerrada.



**CÓMO APAGAR LA UNIDAD**  
gire la tapa del compartimiento de la pila a la posición "OFF".

**CÓMO ENCENDER LA UNIDAD**  
Gire la tapa del compartimiento de la pila a la posición "ON" para encender la unidad; la unidad empezará a vibrar. Nota: Solo hay una velocidad.

## 6 ZONAS DE LIMPIEZA/ APLICACION

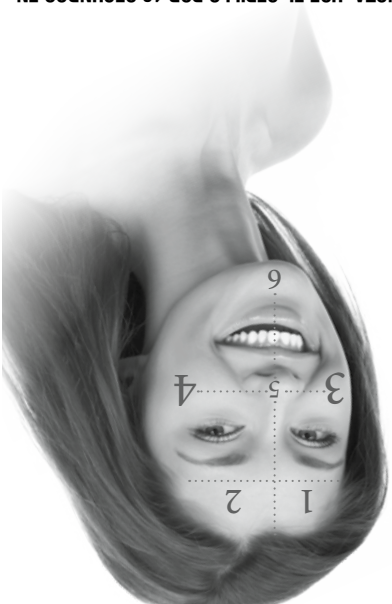

**NOTA: USE EL CEPILLO POR 10 SEGUNDOS EN CADA ZONA.**

1. Moje su cara y aplique una generosa cantidad de limpiador facial. También ponga una pequeña cantidad de limpiador en el cepillo humedecido.
2. Gire la tapa del compartimiento de la pila a la posición "ON" para encender la unidad y empezar a usar el cepillo de silicona.
3. No presione mucho la brocha/el cepillo contra la piel; esto disminuirá su movimiento y reducirá su eficacia. Mantenga el cepillo contra la piel, sin presionar.
4. Mueva el cepillo lentamente contra la piel, haciendo pequeños movimientos circulares. **NOTA: Para evitar el riesgo de heridas, no acerque el cepillo a los ojos.**
5. Cuando termine, enjuague con agua y estará lista para aplicar la mascarilla facial.
6. Después de limpiar la piel, use el lado "espátula" para aplicar la mascarilla líquida.
7. Usa la espátula para esparcir la máscara líquida uniformemente en su cara.
8. Cuando esté lista para quitarte la mascarilla, use el cepillo facial de silicona para limpiar y eliminar todo el producto de su cara.

The True Glow® Mask Applicator + Remover has no serviceable parts.

### SENSITIVITY AND CAUTIONS SPECIAL CAUTIONS FOR DELICATE AREAS

The Mask Applicator + Remover is a multi-functional beauty tool. This tool allows you to cleanse, apply your facial mask and remove your facial mask all in one device. The True Glow® Mask Applicator + Remover is not a medical device and is not intended to be used to treat any medical conditions, such as acne.

If you are under a doctor's care for any skin condition or if you think you have very sensitive skin, please consult your physician before use.

We recommend not sharing the device; each user should have their own device.

Removing makeup can cause the brush to discolor. This will not affect performance of the brush.

If you experience any pain or discomfort during use, stop using and consult your physician.

Moisten your face and apply cleanser to the silicone brush. Do not apply pressure with the brush to the face. When finished, rinse with water and dry skin with a clean towel.

**SPATULA**  
Use this side to apply the facial mask for a hands-free, germ-free application. The spatula can be used to ensure that you are using just the right amount of product, and helps your product to last longer

### TRUE GLOW® MASK APPLICATOR + REMOVER FEATURES



**SILICONE FACIAL BRUSH**  
allows you to cleanse your face before applying the facial mask. Then use this side to instantly whisk away masks for quick and easy removal

**SPATULA**  
Use this side to apply the facial mask for a hands-free, germ-free application. The spatula can be used to ensure that you are using just the right amount of product, and helps your product to last longer

## MODO DE EMPLEO DE SU APLICADOR/ REMOVEDOR DE MASCARILLA

## IMPORTANT SAFETY INSTRUCTIONS

When using electrical appliances, especially when children are present, basic safety precautions should always be taken, including the following:

## READ ALL INSTRUCTIONS BEFORE USING THE TRUE GLOW® MASK APPLICATOR + REMOVER

1. Close supervision is required when this product is used on, by or near children or people with certain disabilities.
2. Use product only for its intended use as described in this instruction booklet.
3. Keep the unit away from heated surfaces.
4. Never use while sleeping or drowsy.
5. Do not use outdoors or where oxygen is being administered.
6. Never operate if the product is damaged.
7. Water resistant: Can be rinsed in the shower, but not submerged.

<p><b>THE DEVICE IS NOT WORKING.</b></p>	<p><b>THE DEVICE OPERATES AT SLOW SPEED.</b></p>
<p>1. Make sure the device is properly locked into place.</p> <p>2. Clean the battery contacts and also those of the device prior to battery installation.</p> <p>3. Ensure the batteries are installed correctly with regard to polarity (+ and -).</p> <p>4. Remove batteries from equipment that is not to be used for an extended period of time.</p> <p>5. Remove used batteries promptly.</p> <p>6. Do not mix old and new batteries. Do not mix alkaline, standard (carbon-zinc), or rechargeable batteries.</p> <p>7. Batteries must be recycled or disposed of properly.</p>	<p>1. Make sure the device is properly locked into place.</p> <p>2. Clean unit thoroughly each week by using warm, soapy water to help remove oil and lotion buildup, rinse and wipe with a dry cloth. Store unit in its box or in a clean, dry place.</p> <p>3. Do not use abrasive cleaners for cleaning.</p> <p>4. Do not put unit in dishwasher for cleaning.</p>

## TROUBLE-SHOOTING GUIDE

### GARANTÍA LIMITADA DE UN AÑO (VÁLIDA EN LOS EE. UU. Y EN CANADÁ SOLAMENTE)

Conair reparará o reemplazará (a su opción) este producto sin cargo por un período de 12 meses a partir de la fecha de compra si presenta defectos de fabricación o materiales.

Para obtener servicio técnico bajo esta garantía, devuelva el producto defectuoso al Centro de Servicio indicado a continuación, junto con su recibo de compra. Los residentes de California solo necesitan dar una prueba de compra y deben llamar al 1-800-3-CONAIR para recibir instrucciones de envío. En ausencia del recibo de compra, el período de garantía será de 12 meses a partir de la fecha de fabricación.

**CUALQUIER GARANTÍA, OBLIGACIÓN O RESPONSABILIDAD IMPLÍCITAS, INCLUYENDO, PERO NO LIMITADAS A LA GARANTÍA IMPLÍCITA DE COMERCIABILIDAD Y APTITUD PARA UN PROPÓSITO ESPECÍFICO, ESTARÁN LIMITADAS POR LOS 12 MESES DE LA PRESENTE GARANTÍA ESCRITA.**

Algunos Estados no permiten limitaciones en la duración de una garantía implícita, de modo que las limitaciones mencionadas pueden no regir para usted.

**CONAIR NO SERÁ RESPONSABLE, EN NINGÚN CASO, POR NINGÚN DAÑO ESPECIAL, INCIDENTAL O CONSECUENTE DEBIDO AL INCUMPLIMIENTO DE ESTA O CUALQUIER OTRA GARANTÍA, EXPRESA O IMPLÍCITA.**

Algunos Estados no permiten la exclusión o limitación de daños especiales, incidentales o consecuentes, de modo que las limitaciones mencionadas pueden no regir para usted.

Esta garantía le otorga derechos legales específicos y usted puede tener otros derechos que varían de un Estado a otro.

Make sure you dispose of the old batteries in accordance with applicable regulations.

## DISPOSAL OF BATTERIES

1. Always purchase the correct size and grade of battery most suitable for the intended use.
2. Replace all batteries of a set at the same time.
3. Clean the battery contacts and also those of the device prior to battery installation.
4. Ensure the batteries are installed correctly with regard to polarity (+ and -).
5. Remove batteries from equipment that is not to be used for an extended period of time.
6. Remove used batteries promptly.
7. Do not mix old and new batteries. Do not mix alkaline, standard (carbon-zinc), or rechargeable batteries.
8. Batteries must be recycled or disposed of properly.

## INSTRUCTIONS FOR USING BATTERIES

This warranty gives you specific legal rights, and you may also have other rights, which vary from state to state.

Some states do not allow the exclusion or limitation of special, incidental, or consequential damages, so the above limitation may not apply to you.

**IN NO EVENT SHALL CONAIR BE LIABLE FOR ANY SPECIAL, INCIDENTAL, OR CONSEQUENTIAL DAMAGES FOR BREACH OF THIS OR ANY OTHER WARRANTY, EXPRESS OR IMPLIED, WHATSOEVER.**

Some states do not allow limitations on how long an implied warranty lasts, so the above limitations may not apply to you.

**ANY IMPLIED WARRANTIES, OBLIGATIONS, OR LIABILITIES, INCLUDING BUT NOT LIMITED TO THE IMPLIED WARRANTY OF MERCHANTABILITY AND FITNESS FOR A PARTICULAR PURPOSE, SHALL BE LIMITED IN DURATION TO THE 12-MONTH DURATION OF THIS WRITTEN, LIMITED WARRANTY.**

To obtain service under this warranty, return the defective product to the service center listed together with your purchase receipt. California residents need only provide proof of purchase and should call 1-800-3-CONAIR for shipping instructions. In the absence of a purchase receipt, the warranty period shall be 12 months from the date of manufacture.

Conair will repair or replace (at our option) your unit free of charge for 12 months from the date of purchase if the appliance is defective in workmanship or materials.

**LIMITED ONE-YEAR WARRANTY (U.S. AND CANADA ONLY)**

## INSTRUCCIONES ESPECIALES ACERCA DEL USO DE LAS PILAS

1. No use pilas que no sean del tamaño ni de la potencia indicados para uso con este aparato.
2. Cambie todas las pilas al mismo tiempo.
3. Limpie los contactos del aparato y los de la(s) pila(s) antes de instalar estas.
4. Siempre respete los signos de polaridad (+/-) al instalar las pilas.
5. Retire las pilas si no va a usar el aparato por un largo período de tiempo.
6. Saque las pilas gastadas lo antes posible.
7. No junte pilas nuevas con pilas usadas/gastadas. No junte pilas alcalinas con pilas regulares (carbono-zinc) o pilas/baterías recargables.
8. Las pilas/baterías deben reciclarse o tirarse adecuadamente.

## RECILAJE DE LAS PILAS

Deseche las pilas usadas/gastadas de manera debida, conforme a las leyes vigentes.

20PS075293

IB-16849

stock.image

©2020 Conair Corporation  
Glendale, AZ 85307

Visit us on the web at [www.conair.com](http://www.conair.com)

Service Department  
7475 North Glen Harbor Blvd.  
Glendale, AZ 85307

**CONAIR CORPORATION  
SERVICE CENTER**  
[www.conair.com/registration](http://www.conair.com/registration)

Please register this product at

## CONAIR INSTRUCTION GUIDE

mask applicator + remover  
All Models MASK2



THE NEW SPIN ON CLEAN  
**true glow**

## INSTRUCCIONES DE MANTENIMIENTO

**APLICADOR/REMOVEDOR DE MASCARILLA TRUE GLOW®**

1. Después de cada uso, enjuague el cepillo y límpielo con un paño ligeramente humedecido para eliminar los residuos de loción/aceite.
2. Limpie la unidad cuidadosamente una vez por semana en agua jabonosa tibia para eliminar los residuos de loción/aceite. Luego, enjuáguela y séquela con una paño seco. Guarde la unidad en un lugar seco y seguro, fuera del alcance de los niños.
3. No use limpiadores abrasivos para limpiar la unidad.
4. No meta la unidad al lavavajillas.

## RESOLUCIÓN DE PROBLEMAS

<p><b>LA UNIDAD NO SE ENCIENDE.</b></p>	<ol style="list-style-type: none"> <li>1. Compruebe que la unidad está bloqueada en su sitio.</li> <li>2. Compruebe que la pila está instalada correctamente.</li> </ol>
<p><b>EL FUNCIONAMIENTO ES LENTO.</b></p>	<p>Cambie la pila.</p>

**true glow**  
LIMPIEZA FACIAL CON UN NUEVO GIRO



aplicador/removedor de mascarilla

Modelos MASK2

**MANUAL DE INSTRUCCIONES**

**CONAIR**

20PS075293

IB-16849